СОЛНЦЕ НАД СОПКАМИ

Эвенское село Анавгай находится в самом центре Камчатки. Со всех сторон оно окружено крутыми сопками. О таких селах принято говорить — глубинка. Раньше «глубинка» связывалась с представлением глуши, какой-то дикости и отсталости. И действительно, анавгайские старожилы говорят:

— Лет двадцать тому назад наше село было заброшенным. Жили мы здесь, как медведи в берлоге. А теперь...

И люди охотно рассказывают об изменениях, происшедших в жизни эвенского села. Там, где раньше было несколько покосившихся избушек да стояли прокопченные от дыма юрты кочевников-оленеводов, выросли новые дома. Старый Анавгай разросся и в ширину и в длину помолодел.

Безрадостной в прошлом была жизнь эвенского народа. Люди не имели понятия о грамоте, не знали, что такое учебник, книга. Но взошло солнце над сопками, солнце Советской власти. Его животворные лучи вдохнули жизнь в сердце малого народа Севера.

Пройдите сейчас по Анавгаю. Зайдите в начальную школу. Здесь учатся дети эвенов. В селе нет ни одного ребенка школьного возраста который бы не сидел за партой.

В сельском клубе регулярно демонстрируются кинокартины, есть здесь и библиотека. Правда, клуб тесноват, он уже не может удовлетворить культурных запросов тружеников села, и они решили построить новый, просторный клуб. Сруб его уже возведен.

В селе имеется фельдшерский пункт, магазин, почта. Жители Анавгая выписывают районную, областную, многие центральные газеты, журналы. Село радиофицировано.

В Анавгае находится крупнейший в Быстринском национальном районе колхоз, названный именем XX партийного съезда. Колхозники этой артели за последнее время многого добились. Сегодня на этой странице они рассказывают о своих производственных делах.

Эвены издавна считаются замечательными оленеводами. И правление колхоза правильно поступает, что берет курс на дальнейшее развитие оленеводства. Но анавгайцы рассуждают еще и так: к оленьему мясу неплохо иметь свое молоко, масло, картофель, свежие овощи. И они не только рассуждают, но и делают. Звеньевая-овощевод эвенка Евгения Сергеевна Адуканова утверждает, что собранный в прошлом году урожай картофеля по 135 центнеров с гектара не является пределом.

Цифра 135 центнеров картофеля с гектара сама по себе довольно внушительна. Если бы лет десять тому назад кто-нибудь сказал о ней, его бы подняли на смех. А теперь на практике доказано, что при заботливом хозяйском подходе к делу и в Быстринском районе картофель растет не хуже, чем, скажем, в Елизовском. Причем выращивают его люди, которые в прошлом и понятия-то о картофелеводстве не имели.

А животноводство? Старшая доярка колхоза эвенка А. В. Черканова со своими ученицами комсомолками эвенками Христиной Адукановой и Зинаидой Мандятовой в текущем году обязались надоить от каждой коровы по 2.000 литров молока. А ведь та же т. Черканова пять лет тому назад надаивала с трудом по 700—800 литров от коровы. Успехи колхозной доярки—результат вдумчивого, серьезного отношения к делу. Тов. Черканова изучила опыт передовых доярок страны, применила его у себя. Кроме того, к животноводству в артели стало совсем другое отношение.

Показатели артели имени XX партийного съезда говорят о том, что среди эвенов есть теперь не только замечательные пастухи-оленеводы, но и мастера-животноводы, полеводы.

Конечно, в колхозе есть еще много недостатков, нерешенных вопросов, упущений. Не используются еще здесь природные богатства — горячие источники, плохо налажен учет трудодней, нет настоящей гласности в социалистическом соревновании, не совсем еще благоустроен быт отдельных колхозников. Но все эти «болячки» — явление временное. Правление колхоза и партийная организация правильно понимают стоящие перед ними задачи. И, безусловно, в ближайшие годы колхозники артели имени XX партийного съезда добьются еще более высоких показателей.

О чем говорят итоги хозяйственного года

Колхоз имени XX партийного съезда — многоотраслевое хозяйство. Здесь успешно развивается животноводство, полеводство, охотничий промысел и основная отрасль—оленеводство.

Итоги истекшего хозяйственного года показывают, что члены артели добились некоторых положительных результатов. Доходы колхоза возросли по сравнению с 1951 годом в три раза и составили около одного миллиона рублей, в том числе от оленеводства получено 323 тысячи рублей, от животноводства — 86 тысяч, от полеводства — 60 тысяч рублей и т. д.

Больших успехов добились оленеводческие пастушеские бригады №№ 7, 8, 5 и 4, возглавляемые Трифоном Антоновичем Димкановым, Кононом Макаровичем Дыгдычевым, Алексеем Емельяновичем Адукановым и Михаилом Гавриловичем Коерковым. Их показатели по сохранению оленеводства значительно выше плановых.

В целом по колхозу план роста поголовья оленей перевыполнен на 16 процентов. Эта цифра могла быть значительно выше, если бы все бригады были на уровне передовых. Из восьми оленеводческих бригад четыре имеют низкие показатели. Особенно неудовлетворительно работала бригада № 1, которую возглавлял т. Инданов. В этой бригаде трудовая дисциплина находилась на низком уровне. В результате непроизводительный отход и потери составили здесь 436 оленей.

Правление колхоза освободило от должности бригадира М. И. Инданова, назначив на его место коммуниста Клеона Евгеньевича Инданова. Хорошие пастухи посланы и в другие отстающие бригады.

В 1957 году оленеводы колхоза взяли на себя обязательство получить и сохранить от каждых 100 важенок по 85 телят. Взрослого поголовья решено сохранить 96 процентов. Колхозное стадо увеличится на 2.000 голов и составит 12.000 оленей.

От оленеводства в текущем году артель планирует получить 427 тысяч рублей дохода, что на 101 тысячу рублей больше, чем получено в 1956 году. Причем интересно отметить, что себестоимость одного центнера оленины за это же время снизится на 500 рублей.

Немалую роль в повышении денежных доходов колхоза занимает охотничий промысел. За сезон 1955—1956 года колхозные охотники сдали государству пушнины на 177 тысяч рублей, а за ноябрь—декабрь минувшего года — на 75 тысяч рублей. Высоких показателей из года в год добиваются охотники Абрам Васильевич Адуканов, Ион Романович Солодяков, Иннокентий Гаврилович Коерков и многие другие.

Успешно развивается в колхозе полеводство и животноводство. В прошлом году полеводы получили по 135 центнеров картофеля с гектара и по 67 центнеров капусты. Доходы от картофеля и капусты составили 60 тысяч рублей.

Если в 1956 году колхозники на трудодень получили по 12 рублей деньгами, то в текущем году запланировано получить по 20 рублей, не считая натуроплату.

Цифры хозяйственного года вместе с тем показывают, что правление колхоза все еще недостаточно боролось за выполнение плана денежных доходов. Приходно-расходная смета недовыполнена. Из-за того, что своевременно не был создан нагульный табун, колхоз недополучил от оленеводства 446 тысяч рублей. Правление не заключило договора с Быстринским рыбкоопом на поставку мяса. Бывший председатель колхоза Бурмакин грубо нарушал демократические основы артели. Используя всевозможные махинации, он незаконно получил 46 тысяч рублей артельных средств.

Правление колхоза приняло меры к устранению недостатков, к выполнению плана по всем показателям. Для создания нагульного табуна в оленеводческие бригады выехали заместитель председателя колхоза И. И. Солодяков и фельдшер зооветучастка В. Р. Молин. Предстоит отбить более 1.000 оленей в нагульное стадо.

Итоги 1956 хозяйственного года показывают, что в колхозе имеются немалые резервы для дальнейшего, еще более мощного развития оленеводства, животноводства и других отраслей хозяйства. Необходимо поставить эти резервы на службу артели.

А. АГАПОВ.
Инструктор-бухгалтер Быстринского райсельхозотдела.

И КАРТОФЕЛЬ РАСТЕТ, И КАПУСТА...

Е. Адуканова.

Помню, когда мы впервые стали сажать картофель, то многие колхозники качали головой.

— Не вырастет, — говорили, — холодно...

Но картофель вырос и дал неплохие результаты. Из года в год урожайность картофеля повышалась. Мы стали лучше удобрять поля, своевременно производили прополку и окучивание. А вот осенью прошлого года с каждого гектара собрали по 135 центнеров картофеля. Теперь уже все убедились, что наша анавгайская земля не хуже любой другой.

Правда, участок под картофель у нас занят был небольшой — всего шесть гектаров. В этом году запланировано посадить на площади 10 гектаров. Сейчас уже на поля вывозится навоз. Урожай картофеля думаем получить еще лучший, ибо уверены, что 135 центнеров картофеля с гектара — не предел.

Опасение и тревогу колхозников вызывает другое. Соберем богатый урожай, а куда девать картофель, не знаем. Быстринский рыбкооп очень плохо закупает у колхоза картофель, не реализует его через торговую сеть для населения района. И этот вопрос районным руководителям необходимо решить.

Такая же картина наблюдается и с капустой. В прошлом году с двух гектаров мы собрали 118 центнеров капусты. В пересчете на гектар получается по 67 центнеров. Рыбкооп вообще ее у колхоза не берет.

В нашем звене работают комсомолки Марфа Адуканова, Татьяна Банаканова и Татьяна Черканова. Девчата трудятся хорошо, с огоньком. Мы приложим все силы к тому, чтобы и впредь выращивать высокие урожаи картофеля и овощей.

Е. АДУКАНОВА.
Член КПСС, звеньевая-овощевод.

В анавгайских парниках

В нашем колхозе 48 парниковых рам. Весной прошлого года мы высадили более 270 тысяч корней скороспелой капусты.

Тщательно ухаживали за всходами рассады, ежедневно поливали один раз, а в солнечные дни — два и более раз, делали прополку, подсыпали землю, подкармливали навозной жижей. Вся рассада капусты оказалась хорошей, и мы смогли не только обеспечить ею потребности колхоза и жителей села Эссо, но также отправили на отдаленные участки.

Весной текущего года думаем всю рассаду капусты высадить в торфоперегнойных горшочках. Станок для этого в колхозе сейчас имеется. В ближайшее время пустим его в работу.

В парниках мы также думаем высадить лук и обеспечить им потребности артели. Приложим все силы к тому, чтобы и дальше всемерно развивать парниковое хозяйство артели.

Н. КУСТОВА.
Парниковод.

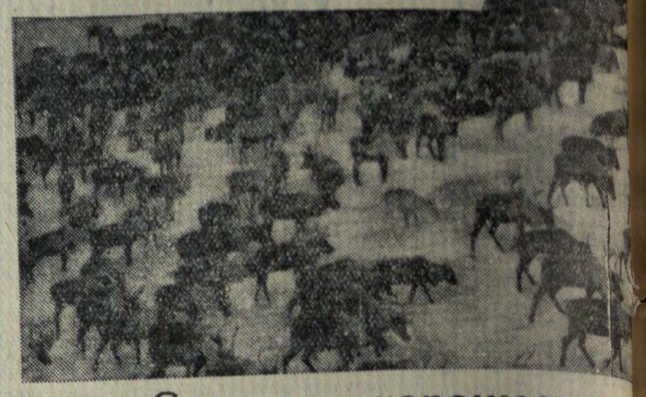

Строится, хорошеет колхозное село

Окруженное живописными сопками на левом берегу незамерзающей шумной речки Быстрой раскинулось национальное село Анавгай. Здесь живут и трудятся колхозники артели имени XX партийного съезда.

Пройдите по селу — всюду вы увидите новые жилые дома, в которых недавно справили новоселье семьи колхозников. Строится, хорошеет наше село. Только в октябре 1956 года колхоз сдал в эксплуатацию пять жилых домов, построена контора для правления, звероферма.

К 1 мая 1957 года строители обязались достроить четыре жилых дома. Кроме того, в текущем году будет выстроено еще пять новых жилых домов, телятник, кузница и электростанция.

В настоящее время, несмотря на суровую зиму, колхозники ведут подготовительные строительные работы. Они заготовили уже 40[illegible] метров леса, производят распи[illegible] его. Распиловочного материала [illegible] готовлено 4.000 погонных метр[illegible] дню выборов в местные Совет[illegible] путатов трудящихся будет [illegible] лено еще 3.000 погонных метр[illegible] пиловочного материала.

Колхозным строителям пр[illegible] в текущем году достроить [illegible] 80 мест и детские ясли на 4[illegible] Основные строительные работ[illegible] нутся в марте, когда колх[illegible] вернутся с охоты.

План жилищного и куль[illegible] бытового строительства колх[illegible] 1957 год большой. Выполнить [illegible] наша почетная обязанность.

Е. КУС[illegible]
Заведующий хозяйст[illegible]

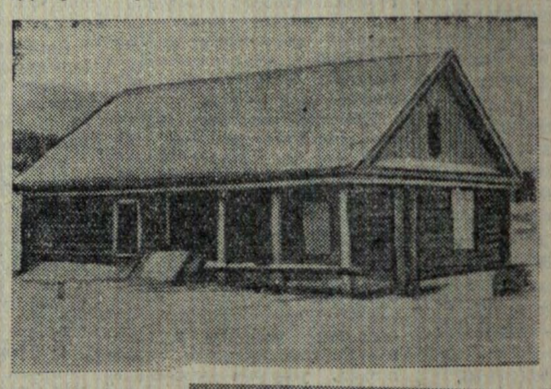

Так вы[illegible] недавно по[illegible] ное здание [illegible] ских яслей [illegible] лось прове[illegible] делочные р[illegible]

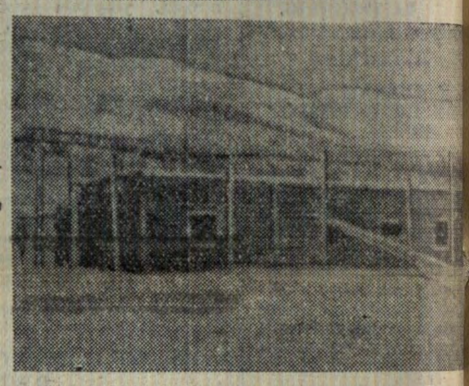

А здесь ведется строительство сельского клуба.

На ферме чернобуро[illegible]

И. Инданов (слева) и И. Черканов.

В прошлом году общее собрание колхозников решило построить свою звероферму для разведения чернобурых лисиц. Сейчас уже в основном ферма готова. Разместилась она за селом, в живописном месте.

Плотники заканчивают поделку домиков, в [illegible] будут находиться [illegible] вотные. Клетки [illegible] домиков уже у[illegible] лены на ограж[illegible] частоколом терр[illegible] Хорошо работа[illegible] хозный плотник [illegible] ляр Илья Афан[illegible] Инданов, которы[illegible] считаясь со вре[illegible] занимается обо[illegible] нием звероферм[illegible]

Нынешней вес[illegible] думаем приобр[illegible] фермы 8 самок [illegible] самцов. При у[illegible] проведении го[illegible] в среднем полу[illegible] головы молодняк[illegible] хозная звероферм[illegible] год даст не м[illegible] тысяч рублей д[illegible]

Время остает[illegible] много, поэтому [illegible] ходимо пра[illegible] колхоза и его пр[illegible] телю т. Михайлов[illegible] нять все меры к тому, чтобы [illegible] чайшие сроки закончить все [illegible] тельные работы на ферме [illegible] стить ее необходимым обор[illegible] нием и инвентарем.

И. ЧЕРКА[illegible]
Зверовод кол[illegible]

Молока вдоволь...

В 1956 году колхозные животноводы план поголовья крупного рогатого скота выполнили на 109 процентов, полностью сохранив приплод. На каждую фуражную корову при плане 1.600 надоено по 1.861 килограмму молока.

Если сравнить показатели по надою молока в минувшем году с результатами прошлых лет, то цифры скажут сами за себя. В 1951 году, например, было надоено на одну фуражную корову по 596 литров молока, пало по болезни и другим причинам 19 голов крупного рогатого скота, в том числе 7 коров и нетелей.

В 1956 году от животноводства колхоз получил 86 тысяч рублей дохода, что на 33 тысячи рублей больше, чем в 1951 году.

Отрадно отметить, что в колхозе выросли свои местные кадры животноводов. С уважением в районе произносят имя доярки эвенки Анисьи Васильевны Черкановой, работающей на ферме с 1942 года. Она добросовестно относится к порученной работе, с любовью ухаживает за животными, строго соблюдает нормы кормления, распорядок дня на ферме.

Сейчас Анисья Васильевна охотно передает свой опыт комсомолке Христине Адукановой, обучая ее специальности доярки. Вторую свою ученицу, Зину Мандятову, Анисья Васильевна готовит телятницей.

НА СНИМКЕ: А. Черканова (слева) и Х. Адуканова за подогревом воды для скота.

В прошлом году т. Черканова за получение сверхпланового надоя молока только по дополнительной оплате получила 1.300 литров молока.

Хорошо потрудилась в 1956 году скотница В. В. Бородина. Она подготовила к отелу 6 нетелей, получила от них приплод и произвела раздой.

К зимовке скота колхоз подготовился значительно лучше прошлых лет. Мы полностью заготовили грубые и сочные корма, организовали регулярную подвозку сена на ферму, проводим подкормку животных комбикормом.

Исходя из реальных возможностей, животноводы колхоза взяли обязательство надоить в 1957 году от каждой фуражной коровы по 2.000 литров молока при плане 1.800.

Благодаря правильному ведению животноводства колхоз полностью обеспечил себя молоком. У нас имеется возможность сдавать большее количество молока Быстринскому рыбкоопу. Однако руководители кооперации упорно не хотят закупать у колхоза молоко.

С. МИХАЙЛОВА.
Заведующая Быстринским центральным зооветучастком.

СОРЕВНОВАНИЕ ОЛЕНЕВОДОВ

Наши обязательства

Борясь за претворение в жизнь исторических решений XX съезда КПСС по крутому подъему сельского хозяйства, мы, члены восьмой оленеводческой бригады колхоза имени XX партсъезда, в прошедшем хозяйственном году выполнили годовой план выходного поголовья оленей на 134.2 процента и перевыполнили обязательства по сохранению телят. Подсчитав свои возможности, на 1957 год мы берем на себя следующие обязательства:

1. Образцово провести зимний выпас оленей и полностью сохранить поголовье.

2. Ко дню выборов в местные Советы депутатов трудящихся провести необходимые мероприятия к предстоящей отелочной кампании — подобрать место отела, тщательно проверить маршрут кочевки. Мы обязуемся принять активное участие в отбивке оленей для создания в колхозе нагульного табуна.

3. Бороться за 100-процентное сохранение маточного поголовья.

4. Получить и вырастить к концу хозяйственного года не менее чем по 85 телят от каждых 100 важенок.

5. Постоянно вести профилактическую работу по борьбе с «копыткой» и другими заболеваниями. Сокращением до минимума непроизводительных отходов (утери, падеж, травеж и т. п.) добиться сохранения до 1 октября 1957 года не менее 96 процентов взрослого поголовья оленей.

Вызываем на социалистическое соревнование пятую бригаду, которую возглавляет А. Е. Адуканов.

По поручению пастухов — бригадир оленеводческой бригады № 8 К. ДЫГДЫЧЕВ.

ВЫЗОВ ПРИНИМАЕМ

А. Адуканов.

В нашем табуне насчитывается 1.800 голов оленей. Все пастухи работают честно и добросовестно. Высокая дисциплинированность, ответственность каждого члена бригады за порученный участок работы помогли нам перевыполнить общий план роста оленепоголовья в 1956 году на 30 процентов.

Пастухи хорошо подготовились к зимовке. Табун оленей сейчас находится в средней упитанности.

Обсудив на бригадном совещании социалистические обязательства восьмой оленеводческой бригады, мы единодушно решили принять ее вызов полностью, по всем пунктам.

В настоящее время мы ведем подготовку к отелочной кампании. Разработали маршрут кочевки стада. Отел произведем в хороших местах, не занесенных снегом. От каждых 100 важенок думаем получить не менее 95 телят.

В социалистическом соревновании очень важна гласность. Необходимо, чтобы правление колхоза регулярно подводило итоги выполнения принятых обязательств и результаты его доводило до всех пастухов. Это поможет нам добиваться более высоких производственных показателей.

А. АДУКАНОВ.
Бригадир пастушеской бригады № 5.

Будем бороться за первенство

Г. Ичанга.

В августе прошлого года мне вместе с бригадиром оленеводческой бригады № 7 Трифоном Антоновичем Димкановым посчастливилось побывать в Москве, на Всесоюзной сельскохозяйственной выставке. Дни, проведенные в столице нашей Родины, навсегда сохранятся в моей памяти. На выставке мы о многом узнали, познакомились с опытом работы замечательных мастеров колхозного производства. Вернулись в родной колхоз с твердым желанием трудиться еще лучше.

Пастухом-оленеводом я работаю уже десять лет. Бригада у нас дружная. Все пастухи имеют за плечами многолетний опыт выпаса оленей, знают свое дело. Пастухи П. Черканов, К. Ичанга, учетчик коммунист Ю. Черканов работают, не считаясь со временем.

В минувшем году по отелу оленей мы вышли на первое место в колхозе. К сожалению, закрепить достигнутые результаты нам не удалось. По сохранению оленепоголовья нас обогнали бригады №№ 4, 5, 7 и 8. В текущем году мы твердо думаем бороться за первенство.

Г. ИЧАНГА.
Бригадир оленеводческой бригады № 3.

Редактор М. Л. БАЛАК[illegible]

Сегодня в кинотеатрах

«КАМЧАТКА». Голубой зал. **«В добрый час!».** Сеансы: 10, 12, 14, 16, 18. **«Песни родной стороны».** Сеанс в 20. **«Павел Корчагин».** Сеанс в 21-30. Розовый зал. **«В добрый час!».** Сеансы: 10-40, 12-40, 14-40, 16-40, 22-40. **«Павел Корчагин».** Сеансы: 18-40, 20-40. Касса с 8 часов утра.

«МИР». **«Долина Синих скал».** Сеансы: 10-00, 11-45, 13-35, 15-20, 17-05, 22-50. **«Павел Корчагин».** Сеансы: 18-55, 20-55.

Касса с 8 часов утра.

КАМЧАТСКОМУ КОММУНАЛЬНОМУ БАНКУ

требуется инспектор.

За справками обращаться: ул. Ленинская, 32, комбанк, с 9 до 18 часов.

2—2.

Анисимов Дмитрий Иванович, проживающий в пос. Родыгино, Камчатской области, ул. Казельская, 32, возбуждает дело о разводе с Анисимовой Лидией Борисовной, проживающей в г. Орел, Рабочий переулок, 60.

Дело слушается в нарсуде 3-го участка г. Петропавловска-Камчатского.

ТОВАРИЩИ ПОКУПАТЕЛ[illegible]

28 февраля 1957 года, в 11 часов,

В УНИВЕРМАГЕ ГОРОДСКО[illegible] РЫБКООПА

(улица Ключевская, № 56)

СОСТОИТСЯ КОНФЕРЕНЦИЯ ПОКУПАТЕЛ[illegible]

Просьба покупателей принят[illegible] стие.

СТРОЙКОНТОРЕ КАМЧАТТО[illegible]

требуются на постоянную [illegible]

ШОФЕРЫ, АВТОСЛЕСАРИ [illegible] да по автомоторам, **ЭЛЕКТРО[illegible] РЫ, ШТУКАТУРЫ.**

Жилплощадью не обеспечив[illegible]

Обращаться по адресу: Ми[illegible] ская, № 116, стройконтора.

Валентинович Ромуальд Вл[illegible] вович, проживающий в г. Пе[illegible] ловске-Камчатском, Красноарм[illegible] 10, возбуждает дело о расто[illegible] брака с Валентинович Вале[illegible] Владимировной, проживающей [illegible] муртской ССР, г. Глазов, второ[illegible] сток, Зеленый переулок, 7.

Дело будет слушаться по мес[illegible] тельства ответчицы.

Адрес редакции «Камчатской правды»: г. Петропавловск-Камчатский, ул. Советская, 29. Телефоны: отдел писем — 3-97, отделы партийной жизни и пропаганды — 0-87, отдел сельского хозяйства — 2-49, отдел культуры и быта — 2-41, отдел промышленности и транспорта — 2-49, отдел информации — 3-27, зам. редактора — 1-59, секретариат — 2-03, бухгалтерия — 3-33.

ВИ01542. Газета отпечатана в Петропавловской типографии Камчатского облполиграфиздата. Адрес типографии: г. Петропавловск-Камчатский, ул. Ленинская, 48. Тираж 40 тыс. экз. Заказ №